Personnel Division
SAMUTSONGKRAM MUNICIPALITY

ปีที่ 6 ฉบับที่ 1 เดือนมกราคม 2568

SMSK FAMILY

HAPPY NEW YEAR 2025

กองการเจ้าหน้าที่
เทศบาลเมืองสมุทรสงคราม

๑ มกราคม วันปีใหม่

วันปีใหม่ มีประวัติความเป็นมาซึ่งเปลี่ยนแปลงไปตามยุคสมัยและความเหมาะสม ตั้งแต่ในสมัยเริ่มแรกเมื่อชาวบาบิโลเนียเริ่มคิดค้นการใช้ปฏิทิน โดยอาศัยระยะต่างๆ ของดวงจันทร์เป็นหลักในการนับ เมื่อครบ 12 เดือน ก็กำหนดว่าเป็น 1 ปี และเพื่อให้เกิดความพอดีระหว่างการนับปีตามปฏิทินกับปีตามฤดูกาล จึงได้เพิ่มเดือนเข้าไปอีก 1 เดือน เป็น 13 เดือนในทุก 4 ปี ต่อมาชาวอียิปต์ กรีก และชาวเซมิติค ได้นำปฏิทินของชาวบาบิโลเนียมาดัดแปลงแก้ไขอีกหลายคราวเพื่อให้ตรงกับฤดูกาลมากยิ่งขึ้นจนถึงสมัยของกษัตริย์จูเลียต ซีซาร์ ได้นำความคิดของนักดาราศาสตร์ชาวอียิปต์ชื่อ โยซิเยนิส มาปรับปรุงให้ปีหนึ่งมี 365 วัน ในทุกๆ 4 ปี ให้เติมเดือนที่มี 28 วัน เพิ่มขึ้นอีก 1 วัน เป็น 29 วัน คือเดือนกุมภาพันธ์ เรียกว่า อธิกสุรทิน

เมื่อเพิ่มในเดือนกุมภาพันธ์มี 29 วันในทุก ๆ 4 ปี แต่วันในปฏิทินก็ยังไม่ค่อยตรงกับฤดูกาลนัก คือเวลาในปฏิทินยาวกว่าปีตามฤดูกาล เป็นเหตุให้ฤดูกาลมาถึงก่อนวันในปฏิทิน และในวันที่ 21 มีนาคมตามปีปฏิทินของทุกๆ ปี จะเป็นช่วงที่มีเวลากลางวันและกลางคืนเท่ากัน คือเป็นวันที่ดวงอาทิตย์จะขึ้นตรงทิศตะวันออก และลับลงตรงทิศตะวันตกเป๊ง วันนี้ทั่วโลกจึงมีช่วงเวลาเท่ากับ 12 ชั่วโมงเท่ากัน เรียกว่า วันทิวาราตรีเสมอภาคมีนาคม (Equinox in March)

แต่ในปี พ.ศ. 2125 วัน Equinox in March กลับไปเกิดขึ้นในวันที่ 11 มีนาคม แทนที่จะเป็นวันที่ 21 มีนาคม ดังนั้น พระสันตะปาปาเกรกอรี่ที่ 13 จึงทำการปรับปรุงแก้ไขหักวันออกไป 10 วันจากปีปฏิทิน และให้วันหลังจากวันที่ 4 ตุลาคม พ.ศ. 2125 แทนที่จะเป็นวันที่ 5 ตุลาคม ก็ให้เปลี่ยนเป็นวันที่ 15 ตุลาคมแทน (เฉพาะในปี 2125 นี้) ปฏิทินแบบใหม่นี้จึงเรียกว่า ปฏิทินเกรกอเรี่ยน จากนั้นได้ปรับปรุงประกาศใช้วันที่ 1 มกราคม เป็นวันเริ่มต้นของปีเป็นต้นมา

สารบัญ

รอบรั้วบ้านเรา.....1

ก.จ.ไดอารี่.....9

ทุกหยาดเหงื่อเพื่อคนแม่กลอง.....14

สรรหา...มาเล่า 18

วินัยนั้น สำคัญไฉน 21

ปิดท้ายกับนาย Books 23

ผู้จัดทำ

ที่ปรึกษา : คณะผู้บริหาร ปลัดเทศบาล รองปลัดเทศบาล
ผู้อำนวยการกองการเจ้าหน้าที่

บรรณาธิการ : นายณฏฐวรรษ บุญนิ่ม

ผู้ช่วยบรรณาธิการ : นางสาวจันทนี ราชสิงห์

กองบรรณาธิการ : นางณัฐธิชา ณ บางช้าง
นางจุฑามาศ สมัยแก้ว

ออกแบบปก : นายปรินทร พรามสุกา

พิสูจน์อักษร : นางสาวเจนจิรา ปุ่นน้อย

รอบรั้ว...บ้านเรา



บุคลากรขอโอนมาเทศบาล



ชื่อ-นามสกุล : นายณัฐวุฒิ สติใหม่

ตำแหน่ง : ผู้อำนวยการส่วนการโยธา

สำนักการช่าง เทศบาลนครนครราชสีมา

โอนมาดำรงตำแหน่ง : ผู้อำนวยการกองช่าง

เทศบาลเมืองสมุทรสงคราม

วันที่โอน (ย้าย) : 6 มกราคม 2568

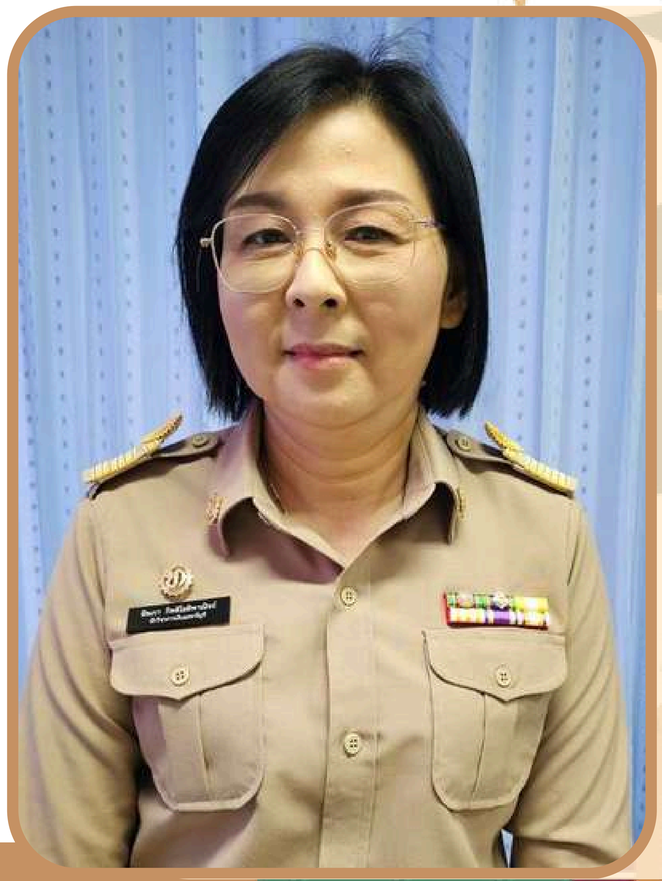

ชื่อ-นามสกุล : นางสาวทิพภา กิตติโชติพาณิชย์

ตำแหน่ง : นักวิชาการการเงินและบัญชี ชำนาญการ

กองคลัง อบจ.สมุทรสงคราม

โอนมาดำรงตำแหน่ง : นักวิชาการการเงินและบัญชีชำนาญการ

กองคลัง เทศบาลเมืองสมุทรสงคราม

วันที่โอน (ย้าย) : 6 มกราคม 2568



ชื่อ-นามสกุล : นางสาวจิตฏิมาภรณ์ ศรีเพ็ชร

ตำแหน่ง : นักวิชาการพัสดุ ชำนาญการ

กองพัสดุและทรัพย์สิน อบจ.สมุทรสงคราม

โอนมาดำรงตำแหน่ง : นักวิชาการพัสดุ ชำนาญการ

กองคลัง เทศบาลเมืองสมุทรสงคราม

วันที่โอน (ย้าย) : 6 มกราคม 2568



ชื่อ-นามสกุล : นางสาวเบญจมาศ แก้วคำ

ตำแหน่ง : เจ้าพนักงานธุรการ ชำนาญงาน

สำนักการช่าง เทศบาลเมืองเพชรบุรี

โอนมาดำรงตำแหน่ง : เจ้าพนักงานธุรการ ชำนาญงาน

สำนักปลัดเทศบาล เทศบาลเมืองสมุทรสงคราม

วันที่โอน (ย้าย) : 6 มกราคม 2568



ชื่อ-นามสกุล : นางสาวปุณฑรีย์ ปรีเปรม

ตำแหน่ง : นักจัดการงานทั่วไป ปฏิบัติการ

อบต.ห้วยกระแจะ จังหวัดกาญจนบุรี

โอนมาดำรงตำแหน่ง : นักจัดการงานทั่วไปปฏิบัติการ

กองคลัง เทศบาลเมืองสมุทรสงคราม

วันที่โอน (ย้าย) : 16 มกราคม 2568



ชื่อ-นามสกุล : นายธนิต ปรีเปรมโอน

ตำแหน่ง : ครู วิทยฐานะครูชำนาญการ

โรงเรียนวัดห้วยปลาดุก อบจ.ราชบุรี

โอนมาดำรงตำแหน่ง : สันทนาการ ชำนาญการ

กองการศึกษา เทศบาลเมืองสมุทรสงคราม

วันที่โอน (ย้าย) : 6 มกราคม 2568



ชื่อ-นามสกุล : นายธนวัฒน์ สิงห์จันทร์

ตำแหน่ง : ครู โรงเรียนวัดห้วยปลาดุก อบจ.ราชบุรี

โอนมาดำรงตำแหน่ง : ครู รรท.วัดป้อมแก้ว

กองการศึกษา เทศบาลเมืองสมุทรสงคราม

วันที่โอน (ย้าย) : 6 มกราคม 2568

บุคลากรเลื่อนตำแหน่ง



ชื่อ-นามสกุล : นางสาวสุวรินทร์ ภัสตราภรณ์

ตำแหน่ง : เจ้าพนักงานธุรการปฏิบัติงาน กองช่าง

เลื่อนให้ดำรงตำแหน่ง : เจ้าพนักงานธุรการชำนาญงาน

กองช่าง เทศบาลเมืองสมุทรสงคราม

ตั้งแต่วันที่ : 27 พฤศจิกายน 2567

บุคลากรจ้างใหม่



ชื่อ-นามสกุล : นายชนสิษฎ์ คล้ายสุข
ตำแหน่ง : พนักงานขับเครื่องจักรกลขนาดเบา
งานป้องกันและบรรเทาสาธารณภัย
สำนักปลัดเทศบาล
ตั้งแต่วันที่ : 2 มกราคม 2568



ชื่อ-นามสกุล : นายมานพ สุวรรณมณี
ตำแหน่ง : พนักงานขับเครื่องจักรกลขนาดเบา
งานสาธารณูปโภค กองช่าง
ตั้งแต่วันที่ : 2 มกราคม 2568

บุคลากรโอนไป อปท.อื่น



ชื่อ-นามสกุล : พ.จ.อ.ศุภโชค อินทรเรือง
ตำแหน่ง : รองปลัดเทศบาล
(นักบริหารงานท้องถิ่น ระดับกลาง)
โอนไปดำรงตำแหน่ง : ปลัดเทศบาล
(นักบริหารงานท้องถิ่น ระดับกลาง)
ทต. กม.5 ประจวบคีรีขันธ์
วันที่โอน (ย้าย) : 2 มกราคม 2568



ชื่อ-นามสกุล : นายณฏฐวรรษ บุญนิ่ม

ตำแหน่ง : หัวหน้าฝ่ายสรรหาและบรรจุแต่งตั้ง

(นักบริหารงานทั่วไป ระดับต้น) กองการเจ้าหน้าที่

โอนไปดำรงตำแหน่ง : ผู้อำนวยการกองการเจ้าหน้าที่

(นักบริหารงานทั่วไป ระดับกลาง) ทม.บ้านสวน จ.ชลบุรี

วันที่โอน (ย้าย) : 2 มกราคม 2568



ชื่อ-นามสกุล : นางสุทธดา หงอกพิลัย

ตำแหน่ง : หัวหน้าฝ่ายบริการสาธารณสุข

(นักบริหารงานสาธารณสุขฯ ระดับต้น) กองสาธารณสุขฯ

โอนไปดำรงตำแหน่ง : ผู้อำนวยการกองสาธารณสุขฯ

(นักบริหารงานสาธารณสุขฯ ระดับต้น) ทต.ปากน้ำปราณ

วันที่โอน (ย้าย) : 2 มกราคม 2568



ชื่อ-นามสกุล : นางสาวภคร์สุมณฎ์ ปุญญาพิชญภรณ์

ตำแหน่ง : รองผู้อำนวยการ วิทยฐานะชำนาญการพิเศษ

รรท.วัดธรรมนิมิต กองการศึกษา

โอนไปดำรงตำแหน่ง : ผู้อำนวยการสถานศึกษา

รร.ค่ายธนะรัชต์ ทต.เขาน้อย ประจวบคีรีขันธ์

วันที่โอน (ย้าย) : 2 มกราคม 2568



ชื่อ-นามสกุล : นางสาวสุวรินทร์ ภัสตราภรณ์

ตำแหน่ง : เจ้าพนักงานธุรการชำนาญงาน

กองช่าง

โอนมาดำรงตำแหน่ง : เจ้าพนักงานธุรการชำนาญงาน

สำนักปลัดเทศบาล ทต.ดำเนินสะดวก

วันที่โอน (ย้าย) : 16 มกราคม 2568

บุคลากรออกจากงาน



ชื่อ-นามสกุล : นายณัฐวุฒิ พูลสวัสดิ์

ตำแหน่ง : คนงาน งานผลประโยชน์และกิจการพาณิชย์

ฝ่ายพัฒนารายได้ กองคลัง

วลาออกวันที่ : 1 มกราคม 2568



ชื่อ-นามสกุล : นายศานติ กลิ่นสุคนธ์

ตำแหน่ง : คนงาน งานผลประโยชน์และกิจการพาณิชย์

ฝ่ายพัฒนารายได้ กองคลัง

วลาออกวันที่ : 1 มกราคม 2568

วันคล้ายวันเฉลิมพระชนมพรรษา พระบาทสมเด็จพระบรมชนกาธิเบศร มหาภูมิพลอดุลยเดชมหาราช บรมนาถบพิตร

นายธนะโรจน์ พลพัฒนะภัสร์ รองนายกเทศมนตรี วางพานพุ่มถวายราชสักการะหน้าพระบรมฉายาลักษณ์พระบาทสมเด็จพระบรมชนกาธิเบตมหาภูมิพลอดุลยเดชฯ มหาราชบรมนาถบพิตรเนื่องในโอกาสวันพระบรมราชสมภพ ๕ ธันวาคม ๒๕๖๗ ณ หอประชุมพิพัฒน์มงคลองค์การบริหารส่วนจังหวัดสมุทรสงคราม โดยมีหัวหน้าส่วนราชการ และบุคลากรจากทุกส่วนราชการเข้าร่วมกิจกรรมโดยพร้อมเพรียงกัน











กิจกรรมแจกปฏิทินปีใหม่ ประจำปี ๒๕๖๘





กองการเจ้าหน้าที่ ได้ร่วมแจกปฏิทิน ประจำปี พ.ศ. ๒๕๖๘ ซึ่งกองยุทธศาสตร์และงบประมาณ ได้จัดทำเพื่อมอบให้กับประชาชนในเขตเทศบาลเมืองสมุทรสงคราม โดยมีบุคลากรจากทุกส่วนราชการร่วมแจกปฏิทินโดยพร้อมเพรียงกัน





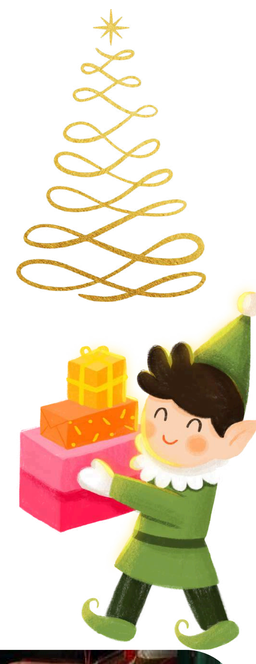















ก.จ. ไดอารี่ ch



เดือนนี้ เราทำอะไร ติดตามไปกับ H.R.22

วันที่ 29 พฤศจิกายน 2567
คัดเลือกพนักงานเทศบาลให้ดำรงตำแหน่งเจ้าพนักงานธุรการ
ชำนาญงาน รายนางสาวสุวรินทร์ ภัสตราภรณ์











วันที่ 4 ธันวาคม 2567
จัดประชุมคณะผู้บริหารและหัวหน้าส่วนราชการ
ประจำเดือนธันวาคม 2567



นายสมชาย ตันประเสริฐ
นายกเทศมนตรี
เป็นประธานการประชุม



คณะผู้บริหารร่วมประชุม
โดยพร้อมเพียง



ปลัดเทศบาล ร่วมติดตาม
ภารกิจงาน







หัวหน้าส่วนราชการ หัวหน้าฝ่าย และเจ้าหน้าที่ที่เกี่ยวข้องเข้าร่วมชี้แจง

มติที่ประชุม :

1. มอบกองคลัง เร่งรัดติดตามลูกหนี้ค้างชำระภาษี โดยให้ประสานงานนิติการเพื่อดำเนินการตามกฎหมายต่อไป

2. ให้กองช่างเร่งรัดดำเนินการออกแแบบประมาณราคาและจัดหาครุภัณฑ์ ที่ดิน สิ่งก่อสร้าง ให้เป็นไปตามแผนงาน และขอให้เร่งรัดการซ่อมแซมสถานสงเคราะห์สัตว์

3. ให้ทุกหน่วยงานที่จะจัดซื้อครุภัณฑ์คอมพิวเตอร์รอกองยุทธศาสตร์และงบประมาณแจ้งมติที่ประชุมคณะกรรมการจังหวัดก่อน จึงสามารถส่งเรื่องให้กองคลังดำเนินการ

4. ให้กองการศึกษา เร่งรัดจัดหาครุภัณฑ์ ที่ดิน สิ่งก่อสร้าง ที่ขอขยายเวลาเบิกจ่ายและกันเงินงบประมาผให้แล้วเสร็จโดยไว โดยเฉพาะของสถานศึกษา

วันที่ 13 ธันวาคม 2567
จัดประชุมคณะกรรมการจัดทำแผนอัตรากำลัง 3 ปี พ.ศ. 2567-2569 ปรับปรุงครั้งที่ 2



นายปรีดา ล้อเหล็กเพชร
รองนายกเทศมนตรี
เป็นประธานการประชุม



นายมาโนช ตรัยรัตนยนต์
และ
พ.จ.อ.ศุภโชค อินทรเรือง
ปรึกษาการจัดทำแผนอัตรา
กำลัง



นายณฏฐวรรษ บุญนิ่ม
หนฝ.สรรหาและบรรจุฯ
เลขานุการฯ







มติที่ประชุม :

เกลี่ยตำแหน่ง :

นักวิชาการสุขาภิบาล ปฏิบัติการ-ชำนาญการ เป็น นักวิชาการสาธารณสุข ระดับปฏิบัติการ-ชำนาญการ กองสาธารณสุขและสิ่งแวดล้อม

กำหนดตำแหน่ง :

1. พนักงานขับรถยนต์ สำนักปลัดเทศบาล จำนวน 1 อัตรา
2. พนักงานขับรถยนต์ กองช่าง จำนวน 1 อัตรา
3. ผู้ช่วยเข้าพนักงานสาธารณสุข กองสาธารณสุขและสิ่งแวดล้อม จำนวน 1 อัตรา
4. ผู้ช่วยสัตวแพทย์ กองสาธารณสุขและสิ่งแวดล้อม จำนวน 1 อัตรา

วันที่ 16 ธันวาคม 2567
ตรวจสอบข้อเท็จจริงการขอใช้สิทธิเบิกค่าเช่าบ้าน
รายนางสาวกุลจิรา หงษ์เกิด











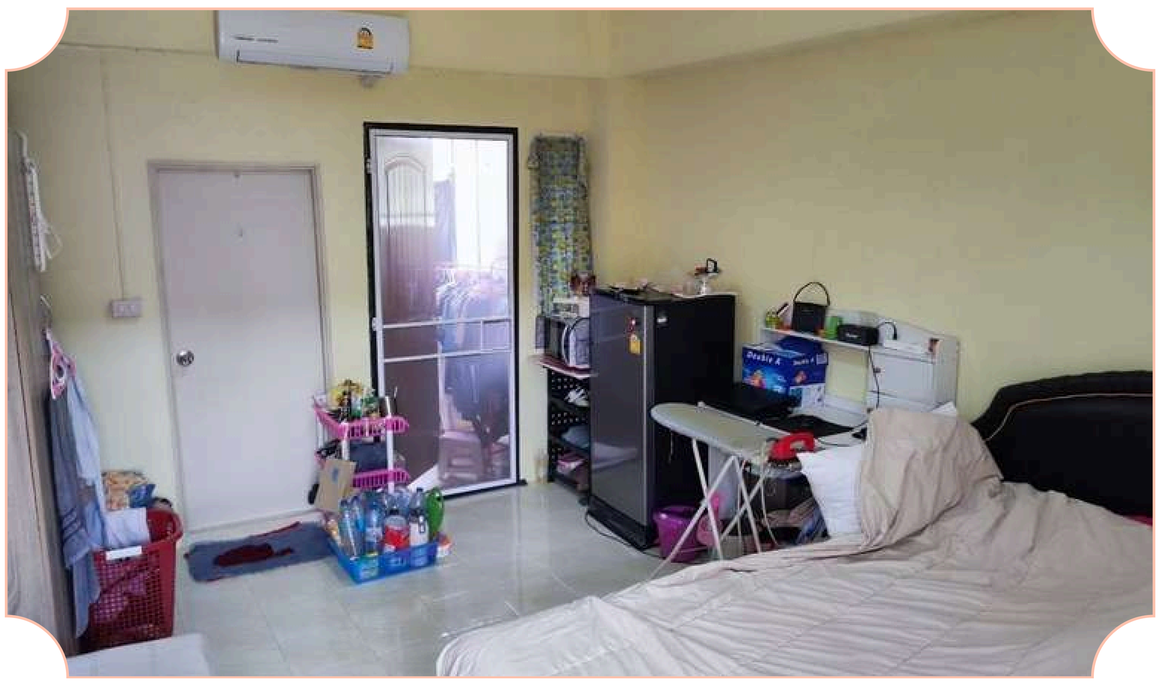

ร่วมแสดงความยินดีกับผู้สอบผ่านการคัดเลือก
ให้ดำรงตำแหน่งสายงานผู้บริหาร รอบเดือนตุลาคม 2567

























ทุกหยาดเหงื่อ...เพื่อคนแม่กลอง



นายสมชาย ตันประเสริฐ นายกเทศมนตรี มอบหมายให้นายปรีดา ล้อเหล็กเพชร และกองช่าง จัดจ้างเหมาเอกชนล้างทำความสะอาดท่อระบายน้ำ บริเวณโดยรอบตลาดสดเทศบาล เพื่อลดการสะสมของสิ่งปฏิกูลและตะกอนต่างๆ ให้สามารถระบายน้ำได้อย่างมีประสิทธิภาพ ป้องกันปัญหาน้ำเอ่อล้นในช่วงน้ำทะเลหนุน











นายสมชาย ตันประเสริฐ นายกเทศมนตรี มอบหมายให้นายณัฏฐ์กิตติ์ เจียรนัย รองนายกเทศมนตรี นำเจ้าหน้าที่กองช่างและเจ้าหน้าที่กองสาธารณสุขและสิ่งล้อม ดำเนินการล้างทำความสะอาด บริเวณตลาดและศาลเจ้าพ่อแม่กลอง











นายสมชาย ตันประเสริฐ นายกเทศมนตรี มอบหมายให้นายณัฏฐ์กิตติ์ เจียรนัย รองนายกเทศมนตรี พร้อมด้วยกองสาธารณสุขฯ เจ้าหน้าที่เทศกิจ ติดตั้งป้ายรณรงค์ห้ามทิ้งขยะ ภายในเขตเทศบาลเมืองสมุทรสงคราม เพื่อความสะอาดและความเรียบร้อยของพื้นที่











นายสมชาย ตันประเสริฐ นายกเทศมนตรี พร้อมด้วยนายธนะโรจน์ พลพัฒนะภัสร์ รองนายกเทศมนตรี และหัวหน้าส่วนราชการ ร่วมเยี่ยมชมการแข่งขันกีฬานักเรียนองค์กรปกครองส่วนท้องถิ่น ระดับภาคกลาง ประจำปีการศึกษา 2567 ในวันที่ 16-26 ธันวาคม 2567 ณ สนามองค์การบริหารส่วนจังหวัดนนทบุรี













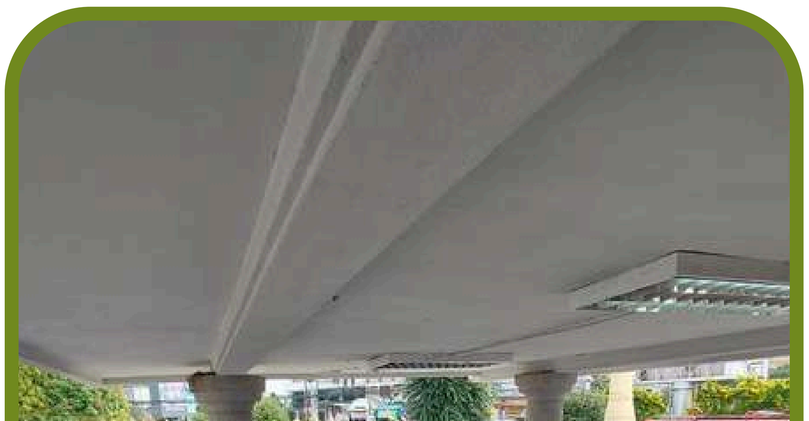





















สรุปเหรียญรางวัล



เหรียญทอง	เหรียญเงิน	เหรียญทองแดง
4	3	5

สรรหา...มาเล่า

















@ มิตรภาพ ไม่ใช่ชื่อถนน แต่มันเป็นเรื่องราวที่เราทุกคนมีร่วมกัน ใน Smsk Family อยู่กันมากบ้าง น้อยบ้าง แต่ทุกคนก็สร้างความดีไว้ ให้จดจำ นานมากนักก็ 20 ปีกันไป ในบ้านหลังนี้ รักบ้าง ชังบ้าง โครธบ้างแต่ก็ยังเป็นพวกกัน ผิดพลาดพลั้งไปก็อภัยให้กันนะครับ ช่วยประคับประคองดูแลกันไป

@ ถึงฉบับสุดท้าย เขาบอกให้จัดไป ... ทิ้งท้ายไว้ให้ใครๆ เขาคิดถึง @ เริ่มจาก เป็นกำลังใจให้พี่อาร์ต ธนะโรจน์ ที่ลาออกไปร่วมทีมบริหาร อบจ. กับพี่เอส หมายเลข 5 ถ้ายังไม่มีใครในใจ ฝากเลือกไว้ใช้งาน อย่างน้อย ก็คนคุ้นเคย มีปัญหาโทรหากันได้ ส่วนผมนี่ยังไงก็จะจรลีจากชลบุรีมากาให้แน่นอนครับเจ้านาย @ เอ๋อะก็ทุจริต เอ๋อะก็คิดว่าโกง แนะนำให้หยิบคันฉ่องมาส่องหน้ามองไป ในแวววตาตัวเองก่อน อย่าให้ใครเขาย้อนได้พวกว่าแต่เขา อิเหนาเป็นเองนะท่านท่าน @ คำว่า เราต้องดูแลกัน ถ้าใจมิคิดยังงั้น ค้ออย่าจำนรรจา เดี๋ยวใครๆเขาจะเอาไปนินทา จนแค่ขึ้นประโยคมาเขาก็รู้ว่านี่ใคร @ วันก่อนไปรายงานตัวที่ตะวันออกไกล ท่านพ่อเมือง เขาแนะนำว่า อยู่ที่นี่ไม่ต้องใสมากแค่เป็นเหมือนพระ ให้ชาวบ้านเขาเมตตา เดี๋ยวก็ตื่นมาตักบาตรให้ ยังไงก็บิณฑบาตรแค่พออิ่ม เหลือของดีๆ แบ่งปันเด็กวัดบ้าง ไม่ใช่ซัดซะทุกอย่าง ชาวบ้านจะส่ายหน้า เด็กวัดก็ระอาไปหมดเอาให้ดีก็ขาวใส ไม่ได้ก็แค่ขุ่นๆ นี่พูดกันแต่เรานะอย่าเอาไปบอกใคร อิอิ @ท่านเอ็กซ์ ภาณุพงศ์ ส่งพี่ออยศานติไปเป็นภารกิจ ที่บางช้าง ต่อจากส่งน้องแต้ว ไปเป็นวิเคราะห์ฯ คงเป็นเพราะน้องขอมิใช่เตรียมขนคนมือฉมังไปสร้างขุมพลัง แล้วย้อนกลับ อบต. หรอกเนอะเฮียยย @ เจ้เดียร์ เชษฐ์สุดา กะหนุ่มปอง วิชัย สองหนุ่มสาวจากเพชรบุรี ผู้รักในเสียงดนตรี เมื่อคราวเลี้ยงส่งรองฯ ศุภโชค ที่เฮียชัช อนุสรณ์เป็นโต้โผใหญ่ ก็พากันโยกจนลืมเวลากลับมาเจ้เดียร์เขาบ่นปวดแข้งปวดขาไปหม๊ด อายุเลข 4 เกือบ 5 มันก็อย่างนี้หล่ะน๊า @ เฮียกัง หลังจากลุ้นลำดับบัญชีเพชรบุรีโอนลี่ ก็ผ่านไปที่ 16 ตอนนี้เรียกไปที่ 14 อีกไม่นานเกินรอก็ตามไปอีกคน เริ่มต้นที่ลุงเต้ย ไปทต. บางกระบือ ตัวเราไปบ้านสวน ชลบุรี พี่ชัช ไปอัมพวา และปิดท้ายกังนะสุเกะตามไปเพชรบุรีทีนี่ซี3 ฝ่ายชาย เมื่อ 2 ทศวรรษที่ผ่านมาก็คงร้างลาเทศบาลไปกันครบ ไม่รู้วันใดจะได้เวียนมาบรรจบกันอีกครั้งเน้อ ช่างน่าใจหายจริงๆ

@ ส่วน 5 คุมาร พนักงานจ้างรุ่นแรก หลังจากน้องโบว์ ปวีณา ย้าย เฮียหนึ่ง ธวัชชัย พี่เบิร์ด พงศ์สิริ ขอไปหาประสบการณ์แยกย้ายกันไปเติบโต ปีนี้หน่มคัง สกลเขต ก็ต้องระเห็จไปเติบโตที่เพชรบุรี ทีนี้ก็เหลือเจ้ก็ก สุชาดา เป็นเจ้าแม่วงการทะเบียน ตามลำพัง แต่คงไม่นานแหระเนอะ @ ยินดีกับพี่อำนาจ ที่ปลุกปั้นศิษย์รัก คว้าทองแรกให้ทัพนักกีฬาเทศบาลส่วนเงิน ทองแดง ก็โกยกันมาไม่ว่างเว้น ไม่งั้นได้ไง ก็ได้กำลังใจจากรองฯ นฤมล กับ ผอ.บุญชู ที่ไปคอยดูทัพนักกีฬา ถึงมหานครนนทบุรี 10วัน 10 คืนเลยเชียว @ด้านเจ้อุ๊ สุภาภรณ์ ก็นำทีมนักกีฬาขาไถ พาน้องไมค์ ไปคว้าชัยถึงเมืองนนท์ ส่วนคนที่วัดใหญ่ ก็ส่งใจผ่านออนไลน์ ไกลคือใกล้ สมกับในยุคโลกเวอร์ไวด์จริงๆ @ ว่าแต่ปี 68 ครูภารกิจ 3 ท่าน จะสิ้นสุดสัญญา ถ้านักเรียนไม่เพิ่มมา ครูก็ต้องปรับเปลี่ยนสถานะไปตามกาลเวลา นี่ก็ยื้อมาหลายปี ใจผมนี่ก็อธิษฐานให้สถานการณ์เปลี่ยนไป จะได้มิได้ทิ้งปัญหานั้นไว้ให้ใครในวันที่ผมจากลา แต่สัญญายังงัยก็เป็นสัญญา อิอิ @ ด้านครูโย ครูเปา ครูเอ๋ 3 เสือแห่งแวดวงกีฬาฟุตซอล ก็ยังคงพาเด็กไปวัดฝีเท้าคว้ามา 1 ทอง 1 เงิน ได้เดินทางไปต่อระดับประเทศที่สุราษฎร์ธานี ปีนี้เอาให้ทะลุถึงทองให้ได้ทั้ง 2 ทีม รับรองว่าถึงอยู่ไกล ก็จะกลับมาคัดเลือกกรณีพิเศษให้แน่นอน @ เพลานี้มีแต่คนน้อยใจ ว่าไม่มีใครดูแล บ้างว่านายไม่รัก บ้างว่าเพื่อนไม่แคร์ อย่ามัวแต่โทษเขา ลองดูตัวเราก่อนเราไม่สนใจใครก่อนหรือเปล่า เขาถึงไม่เอา เราอ่ะ ท่านผู้ชมมมม @ ปีใหม่ที่ผ่านมาดีนะ Laas ปิดปรับปรุง ไม่งั้นเจ้น้อง อาภาพร คงหิ้วมุ้ง หอบหมอนมานอนสำนักงาน พักผ่อนบ้างก็ได้นะจ๊ะ เสาร์ อาทิตย์นะวันหยุดงาน คริคริ @ งานสวนสาธารณะ เขาว่าถ้าพี่เขียว วิรัช ครบ 60 ต้องออกไป จะมีคนลาออกตามอีกหลายคน เพราะที่มีอยู่ไม่ทำงาน จริงหรือมั่ว ชัวร์หรือไม่ คงต้องรบกวนพี่โช เดโชพล เช็คให้ชัวร์ก่อนแชร์มา ถ้ามันใช่แน่ๆ ก็ร้องขอให้เขาลาออกไปอย่าเก็บไว้ให้เปลืองภาษีประชาชน ลองเฉือดทิ้งสักคนสองคน ดิ เชื่อเรา @ ปลูกเรือนต้องตามใจผู้อยู่ ปลูกอู่ต้องตามใจผ้นอน เขาว่างานเกี่ยวกับเหตุเพศภัย ฟ้าร้อง ฟ้าผ่าตอนนี้ขยับซ้ายก็ไม่ได้ ขยับขวาก็ไม่ดี ถ้าเป็นแบบนี้ แนะนำให้ขยับขยาย ไปหา freelance ทำ รับรองได้ดั่งคิดทุกฝ่ายสบายใจกันทุกคนจริงๆนะ หุหุ @ ดีใจกับคุณครู ว PA ชุดแรก ทั้ง 5 ท่าน ครูณัฐสุมน ครูมณีรัตน์ ครูชญาชล ทั้ง 3 คนผ่านการประเมินวิทยฐานะชำนาญการพิเศษ และครูอรสุภางค์ ครูศรายุทธ ผ่านเป็นครูชำนาญการ ส่วนที่เหลือรอบมีนา- เมษา 2567 คงได้รับแจ้งไวๆนี้ ขอแสดงความยินดีล่วงหน้าค้าบพ้ม

























@ เมื่อรองฯ ศุภโชค ต้องโยกย้ายไปเป็นปลัด ที่ คม. 5 เรียกว่า 2 ปี 6 เดือนที่ผ่าน ได้สร้างความเจริญก้าวหน้า โครงการงานสาธารณะออกมาเรื่อยๆ ไม่มีเมื่อย ไม่มีเบื่อตอนนี้คงเหลือไว้แต่ความทรงจำ โดยเฉพาะเจ้อ้อ กรวิกา ขาดที่ปรึกษาหลัก งานนี้ต้องเบนเข็มกลับไปปรึกษา หน.ปุ้ย เหมือนเช่นแต่ดั้งเดิมที่ผ่านมา เอาวะ ยังไงสองหัวก็ดีกว่าหัวเดียวนะ @ ปีนี้ป้าน้อง กางระเบียบใหม่ เริ่มทำสมุดคุมรับ-ส่งเงินยืมต่างๆ จัดกิจกรรมภายใน 30 วัน ไปราชการภายใน 15 วัน ใครส่งไม่ทันระวังเขาหักจากเงินเดือน งานนี้ขอเตือนเอาไว้ เดี๋ยวเงินไม่พอใช้จะมาว่ากัน งานนี้ ผอ.บุญชู กองการศึกษา คงเริ่มวางมาตรการกับลูกน้องใหม่ ทำความเข้าใจกันยาวๆ ผอ. บอกไปเลยว่า “กองอื่นเขายังส่งได้ในเวลา เราก็ต้องได้สิวะน้องๆ สู้ๆ ถึงงานโครงการเราจะมากไปนิด คนเราจะน้อยไปหน่อย แต่คุณภาพคนของเราไม่น้อยแน่นอน” @ ด้าน ผอ. แอน ณัฐพร นำทีม ครูชาย สวมแสลค ผูกเนคไท สร้างลุคใหม่ ให้ลูกป้อมแก้วเป็นตัวอย่าง การแต่งกายงดงาม ชื่นชมในความสร้างสรรค์ สิบเรื่องเล่าก้ไม่เท่าทำให้ดู @ ขอบคุณ ผอ.จอย กุลวนิช ที่สนับสนุนให้ครูวรัญญา ทำทีมกีฬาเปตอง จนเป็นปีแรกที่ได้รับเหรียญรางวัลมาเป็นกอบเป็นกำ ทำถึงทั้งนักเรียนทั้งครู สู้ต่อไปนะครับ @ ก่อนไปกีฬา 2 หนุ่มคู่อลวน หนุ่มนนท์ อนุสรณ์ กับหนุ่มแชมป์ วสุรัตน์ ก็จัดเสต็ปเทพโชว์ไปท้าวไฟไม่เบา แต่ถ้าไม่ได้มีแต่เราอย่างงัดท่านี้ออกมา เดี๋ยวจะโดนสหบาทา เพราะถ้าเต้นมันโดนใจ @ บรรดาพี่น้องเทศบาล แข่งกันคิดสร้างสรรค์จัดสถานที่ รับปีใหม่ ต้อนรับเจ้างูน้อยอย่างครึกครื้น เป็นนิมิตหมายอันดีที่ปีหน้า จะได้ร่วมมือกัน สร้างสรรค์ผลงาน ไม่เกี่ยงกันไปมา เห็นป่ะเวลาตั้งใจทำยังทำได้ ไม่เห็นมีอะไรยาก ยังไงก็ฝากบ้านหลังนี้ด้วยนะ เมื่อชะตาต้องกัน จะหวนกลับมาพัฒนาต่อยอดเอง

วินัยนั้น ... สำคัญไฉน

BY งานวินัย
และส่งเสริมคุณธรรม

การเบิกเงินค่าเบี้ยเลี้ยง ค่าพาหนะเดินทางและเงินอื่นในทำนองเดียวกันเป็นเท็จ มีความผิดทางวินัย





การเบิกเงินค่าใช้จ่ายในการเดินทางไปราชการหรือการเบิกเงินเกี่ยวกับสวัสดิการของข้าราชการเป็นเท็จนั้น ก.พ. เคยมีมติตามหนังสือของสำนักงาน ก.พ.ที่ สร 0905/ว 6 ลงวันที่ 28 พฤษภาคม 2511 และที่ นร 0709.2/ว 8 ลงวันที่ 26 กรกฎาคม 2536

สรุปว่า “ข้าราชการที่ทุจริตฉ้อโกงเงินของราชการนั้นเป็นความผิดทางอาญาและเป็นความผิดวินัยอย่างร้ายแรง” ดังนั้น แม้เงินที่เบิกเท็จนั้นจะมีจำนวนไม่มากอาจถูกลงโทษถึงปลดออกหรือไล่ออกจากราชการได้และถ้าเป็นโครงการอบรม หากเจ้าหน้าที่ผู้รับผิดชอบจัดทำหลักฐานเท็จเบิกเงินก็จะมีความผิดฐานปฏิบัติหรือละเว้นการปฏิบัติหน้าที่

“ถ้าเจตนาทุจริตฉ้อโกงแน่ชัด ผิดฐานประพฤติชั่วอย่างร้ายแรง หรืออาจเป็นการทุจริตต่อหน้าที่ราชการ ต้องถูกลงโทษทางวินัยอย่างร้ายแรง (ปลดออก/ไล่ออก)”

ปัจจุบันนี้มีการร้องเรียนไปยัง ป.ป.ช. ป.ป.ท. และ สตง. เป็นจำนวนมากว่ามีการเบิกเงินเป็นเท็จเกี่ยวกับการอบรม ประชุม สัมมนาและค่าใช้จ่ายในการเดินทางไปราชการโดยไม่ได้จัดอบรมจริงแต่มีการเบิกเงิน เบียนรายงานเบิกค่าเบี้ยเลี้ยง ค่าเช่าที่พักและค่าพาหนะเป็นเท็จโดยที่ไม่ได้เดินทางไปราชการ

รวมถึง
พนักงานจ้าง
ด้วยนะ









หนังสือสำนักงาน ก.พ.
ที่ นร 0709.2/ว 8
ลงวันที่ 26 กรกฎาคม 2536

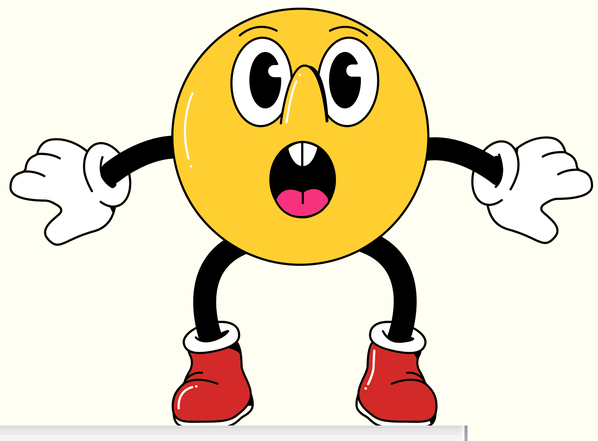

ที่ นร 0709.2/ว 8

สำนักงาน ก.พ.
ถนนพิษณุโลก กท 10300

26 กรกฎาคม 2536

เรื่อง การลงโทษข้าราชการที่กระทำผิดวินัยกรณีเบิกเงินค่าเบี้ยเลี้ยง ค่าพาหนะเดินทางและเงินอื่นในทำนองเดียวกันเป็นเท็จ

เรียน (เวียนกระทรวง ทบวง กรม และจังหวัด)

อ้างถึง หนังสือสำนักงาน ก.พ. ที่ สร 0905/ว 6 ลงวันที่ 28 พฤษภาคม 2511

ตามหนังสือที่อ้างถึง แจ้งมติ ก.พ.ว่าการที่ข้าราชการทุจริตฉ้อโกงเงินของทางราชการ โดยทำการเบิกเงินค่าเบี้ยเลี้ยงและค่าพาหนะเดินทางตลอดจนเงินอื่นในทำนองเดียวกันเป็นเท็จ เป็นความผิดวินัยอย่างร้ายแรงฐานประพฤติชั่วอย่างร้ายแรง และความร้ายแรงแห่งกรณีและพฤติการณ์มิได้ยิ่งหย่อนไปกว่าการทุจริตต่อหน้าที่ราชการ แต่ส่วนมากมักจะลงโทษกันเพียงสถานเบา หรือให้ออกจากราชการมีสิทธิได้รับบำเหน็จบำนาญ จึงยังมีการกระทำผิดกันอยู่เนือง ๆ ก.พ.เห็นว่า เพื่อประโยชน์แก่การป้องกันและปราบปรามในเรื่องนี้ กระทรวงทบวงกรมควรลงโทษผู้กระทำผิดดังกล่าวในสถานหนักทำนองเดียวกับความผิดฐานทุจริตต่อหน้าที่ราชการ ความละเอียดแจ้งอยู่แล้ว นั้น

บัดนี้ ก.พ.พิจารณาเห็นว่า มติดังกล่าวได้มีไว้ตั้งแต่ขณะที่พระราชบัญญัติระเบียบข้าราชการพลเรือน พ.ศ. 2497 ใช้บังคับ ปัจจุบันกฎหมายว่าด้วยระเบียบข้าราชการพลเรือนเกี่ยวกับเรื่องการให้ผู้ถูกลงโทษมีสิทธิได้รับบำเหน็จบำนาญได้เปลี่ยนแปลงไปมากแล้ว และการพิจารณาโทษในกรณีที่ข้าราชการพลเรือนใช้สิทธิเบิกเงินค่าเบี้ยเลี้ยงและค่าพาหนะเดินทางตลอดจนเงินอื่นในทำนองเดียวกันเป็นเท็จนี้ เป็นกรณีที่ควรพิจารณารายละเอียดพฤติการณ์ในแต่ละรายซึ่งอาจไม่เสมอเหมือนกัน และองค์ประกอบความผิดก็แตกต่างกับความผิดฐานทุจริตต่อหน้าที่ราชการ กรณีจึงเป็นเรื่องที่ควรพิจารณารายละเอียดพฤติการณ์แห่งการกระทำผิดเป็นราย ๆ ไป ถ้าเป็นกรณีที่ได้ความว่าเป็นการใช้สิทธิขอเบิกเงินจากทางราชการเป็นเท็จ โดยเจตนาทุจริตฉ้อโกงเงินของทางราชการอย่างแน่ชัด ก็เป็นความผิดวินัยอย่างร้ายแรงฐานประพฤติชั่วอย่างร้ายแรงที่จะต้องลงโทษทางวินัยอย่างร้ายแรงตามควรแก่กรณี

จึงเรียนมาเพื่อโปรดทราบ ทั้งนี้ ได้แจ้งให้กรมและจังหวัดทราบด้วยแล้ว

ขอแสดงความนับถือ
(ลงชื่อ) ชนะ อินสว่าง
(นายชนะ อินสว่าง)
รองเลขาธิการ ก.พ.ปฏิบัติราชการแทน
เลขาธิการ ก.พ.

สำนักเสริมสร้างวินัยและรักษาระบบคุณธรรม
ส่วนรักษามาตรฐานวินัย
โทร. 2818677
โทรสาร 2814973



ปิดท้าย กับ นายBOOK

เก็บตกจากซีรีย์การสอบคัดเลือก/การคัดเลือกเพื่อแต่งตั้งพนักงานเทศบาล ให้ดำรงตำแหน่งสายงานผู้บริหารรอบเดือนตุลาคม 2567 ซึ่งหัวหน้าผม...สอบได้ และต้องจะไปรับตำแหน่งวันที่ 2 มกราคม 2568 วันนี้เขาเลยฝากมาบอกลาชาว SMSK FAMILY



ตลอดระยะเวลา 20 ปีที่ Smsk Family แห่งนี้ มีคนเข้ามา และมีคนออกไป เปลี่ยนผ่านผู้บริหารมาหลายชุด ยามคนจากไป บางครั้งก็เข้าใจ เป็นเรื่องธรรมดา แต่บางครา กับบางคนก็เกินจะอดทน จนน้ำตาหล่น ยิ่งปีที่ผ่านมา แต่ไม่เคยรู้สึกว่าจะเดินทางมาถึงวันที่ตัวเองต้องจากไป พอมาถึงก็ใจหาย อยู่ที่นี่...มาได้เพราะความรัก เริ่มจากรักในงาน ในหน้าที่ รักในสัมมาอาชีพ ไม่มีอาชีพไหน ไม่ต้องพยายาม ไม่มีอาชีพไหนที่ไม่เหนื่อย เลยทำให้ทุกวันเป็นวันที่ต้องเรียนรู้ พอยิ่งทำ ก็ยิ่งรัก สนุกกับงาน พอนานไปกลายเป็นรักที่ทำงาน ใช้ชีวิตอยู่เทศบาล มากกว่าบ้าน ดึกดื่นเที่ยงคืนแต่ไหนก็ไม่หวั่น จะอด จะหิว ก็ชิล จนเรียกว่าทุกช่วงชีวิตมีเทศบาลเข้าไปอยู่ ยามเพื่อนมีสิ่งใด ช่วยได้เลยต้องสาระแนเข้าไปช่วยทุกครั้ง ไม่ได้ขยันหรือเป็นคนดี แต่เพราะที่นี่คือบ้าน ฝากทุกคนดูแลบ้านหลังนี้ต่อให้ด้วย แค่ช่วยกันคนละไม้คนมือ ความในไม่นำออก ความนอกไม่นำเข้า เราก็อยู่กันอย่างสงบสุขแล้ว พอรักงาน รักที่ทำงาน ก็เลยพาลมารักคน บอกเลยทุกช่วงเวลาทั้งสุข ทั้งทุกข์ ทั้งสนุก ทั้งมันส์ ผ่านทุกประสบการณ์มาด้วยกัน อย่างเจ๊ลักษณ์ เจ๊อ๊อ น้องปุ๋ม ก็เริ่มจากเด็กเชียร์เบียร์มาด้วยกัน เสิร์ฟน้ำ เสิร์ฟเหล้า ตักอาหาร เดินจนขาไหม้เป็นยังไงเหนื่อยแค่ไหน ลองถามดู แก๊งซ์ไร้สาระ อย่างพี่ก้อง น้องก๊ก เจ้เอ๋ นี่ก็ช่วยพยุงประคับประคองกันมา ยิ่งยามอ่อนล้า แพ้ภัยปริส ก็ได้พี่น้องช่วยเป็นลมพยุงกันมา เลยผ่านมาเติบโตอย่างวันนี้ พี่น้อง ชาว สป.รุ่นแรก ก็ลุงเต่า พี่ตา ป้าแดง พี่จิ๊บ ที่ล้มลุกคลุกคลานกันมา โดนป้าแดงด่า “ไม่เห็นบุคคากรคนเก่าเขาจะยุ่งแบบนี้เลย” จนมาวันนี้ ก.จ. ที่ป้าเขาเคยด่า ก็รวมภาระงานที่กระจัดกระจายไปมาทำได้เพียงลำพัง โดยเฉพาะงานสวัสดิการที่ป้าเขาได้อานิสงค์ เร็ว ตรง ฉับไว หวังว่าคนรุ่นหลังคงจะสานและพัฒนากันต่อไปให้ ดีกว่าเดิม








ยุคต่อมาเมื่อลุงหมาน ขึ้นมาเป็นหัวหน้าฝ่าย ก็ขยับขยายมานั่งบนสำนักงาน ประสานกับผู้บริหาร ให้ขยับขยายห้องรองปลัดเทศบาล กลายเป็นว่าต้องอพยพขนย้าย เป็นสป.ฝั่งซ้าย ฝั่งขวา และด่านหน้า มี น้องปุ่ม น้องปุ้ย หน้าห้องนายกฯ เจ๊โอ่ น้องท็อป หน้าห้องรองนายก ฝั่งซ้ายมีพี่ตา พี่อ๊บ ป้าแดง นู่หยก น้องมิ้ง ฝั่งขวาหน้าห้องน้ำ เริ่มจากลุงคำ น้องสวย พี่ออย พี่เต้ย ฐิติกร เจ้าวุฒิ และ หน.อาร์ม มีพี่นึกมาช่วยราชการ ทำงานร่วมกันมา หัวหกก้นขวิด ภารกิจเพื่อชาติมากมาย สรรหาพนักงานจ้างใหม่ยกชุด มีสะดุดปุญหา งานสภาร่วมกันเรียงเอกสาร ประสานงานเลือกตั้ง ทั้งโครงการท่องเที่ยว ดูงาน งานพิธี มีเรื่องให้คิด ให้ทำ ให้แก้มากมาย ผ่านทุกอย่างมาได้เพราะทุกคนรักกัน เชื่อใจกัน จนมา สป. รุ่นสุดท้าย มีหน.อาร์ เจ้แต้ว พี่สิทธิ์ น้องนี ย้ายมา พี่แรก เจ้าเอฟ บรรจุใหม่ เรียกว่าฟูลทีม ทำงานสนุก มีความสุขเกือบทุกวัน ในยามรักษาการหัวหน้าฝ่ายป้องกันฯ เมื่อเป็นงานที่มอบหมายก็ทำด้วยความรัก ทั้งพัฒนา ทั้งคิด ทั้งวางแผน แม้จะไม่เป็นไปตามแปลนที่วางไว้ ห่างไกลกว่าที่คิดมากมายก็ตาม เลยห่างหาย กันไป จนช่วงท้ายๆ เมื่อ 3 ศรีพี่น้อง วชิรพันธ์ สุกฤษฎิ์ ธนพล เข้ามาก็เลยก้าวขาไปร่วมด้วยช่วยให้ยุ่งอีกครั้ง จนกระทั่ง 6 พฤษภา ก็อำลามาอย่างเป็นทางการ แม้จะอยู่ห่างๆ อย่างห่วงๆ ไม่เข้าไปก้าวล่วงอะไร แต่ความรักปรารถนาดีที่มีให้ก็มิได้ลดลง เมื่อปี 2563 สอบ หน.สป.กลาง รอบสุดท้ายก็มิได้ไป เพราะเพิ่งรับงานบุคคลครูมาใหม่ๆ ถ้าสอบได้ไม่มีใครทำต่อ เป็นห่วงพ่อเอฟ ไม่ไหว จะคืนกลับไปก็เสียดายแล้วกลัวเขาว่า เลยยอมสละค่าสมัคร 400 แล้วสู้ต่อไม่ฉอยทำงานที่รักต่อไป จนเวลามาเหมาะสม 2565 รวบรวม HR มาตั้ง กจ. ยามนั้นทั้งเหนื่อย ทั้งหนัก ทั้งท้อ กว่าจะเก็บงานตามตัวชี้วัด เรียบเรียงเนื้อหา ทั้งคิด ทั้งอ่าน ทั้งเขียน มีพ่อเอฟ พี่ออย น้องแรก น้องนี น้องมิ้ง เป็นขุมกำลังนำเสนอคณะกรรมการฯ จนผ่านมาเป็นกองการเจ้าหน้าที่ ทุกวันนี้ ได้ทำเรื่องดีๆ มีคนชื่นชม เพราะรักในจรรยาบรรณ HR และความเมตตาสนับสนุนพี่ๆ เพื่อนๆ น้องๆ ทุกคนในองค์กร ประสานขอสิ่งใดไปก็ได้รับไมตรีความช่วยเหลือเสมอ 20 ปีที่ผ่านมาเทศบาลเปลี่ยนแปลงไปหลายอย่าง ในอดีตงานที่เคยทำมากมายกว่านี้นัก สำนักปลัด วิชาการ สวัสดิการ สาธารณสุข กองการศึกษา มี Event กันทุกปี พี่น้องไปแสดงความสามัคคีตลอดเวลา ทำให้คนรุ่นเก่ารู้จักกันทุกคน ทำงานด้วยกันราบรื่น โกรธกันก็ไม่นาน ปรึกษากันด้วยไมตรี มองหน้านั่นก็พี่ นี่ก็น้อง แต่ยามนี้งานมันยุ่งยากมากขึ้น มีแต่เรื่องให้หนักใจ ทุกคนเลยไม่กล้าทำอะไร เทศบาลเลยพัฒนาไปอย่างช้าๆแต่ก็ยังดีกว่าไม่พัฒนาเลยช่วยกันเถอะนะ ที่นี่เป็นอู่ข้าวอู่น้ำของเราเสมอ















คำขอโทษ เป็นเรื่องง่ายๆ ที่ใครก็ทำได้ แต่จะมีคุณค่าเมื่อเอ่ยมาจากหัวใจ แววตา ความรู้สึกนั่นแหระที่จะสะท้อนออกมาให้เห็น สำหรับผมเอง มีเรื่องที่ต้องขอโทษมากมาย ในฐานะสมาชิกของ SMSK FAMILY ขอโทษที่ทำหน้าที่ตัวเองไม่สมบูรณ์ มีความฝันความหวังใน กจ. ที่อยากพัฒนาต่อมากมาย แต่ต้องขอโทษที่เห็นแก่ประโยชน์ส่วนตนไปรับหน้าที่ใหม่ จากไปทั้งที่ยังมีเรื่องให้ต้องทำ ยังไงก็ฝากเดินตามแผนปฏิบัติการประจำปี ขอโทษที่ยังไม่สามารถจนำคนไม่ทำงาน เอาเปรียบเพื่อน ออกจากองค์กรนี้ได้ ขอโทษที่ยังทำให้ทุกคนคิดว่าเทศบาลเป็นบ้านที่ต้องดูแลไม่ได้ ในฐานะลูกน้อง ขอโทษที่ในบางครั้ง บางเวลา อาจทำอะไรล้ำหน้า คิดไม่ตรงกัน พูดจาไม่รักษาน้ำใจ น้อยใจไม่พูดจา สร้างปัญหาให้เป็นห่วง โดยเฉพาะเรื่องส่วนตัว ที่ทำให้ปวดหัวเสมอมา ในฐานะหัวหน้า ขอโทษที่ในบางครั้งเอาแต่ใจ เอาแต่ความต้องการของตนเอง ทำให้ห้องเงียบสงัดลงในทันตา เสียงคลิกเม้าส์ยังสะเทือนไปในหัวใจ บางคราก็ตัดสินใจไม่รอบคอบครบด้าน จนสถานการณ์ตึงเครียด บางคราคิดงาน รับงานมาจากใครๆ ทำให้วุ่นวายใจน้องๆ บางทีก็แยกแยะไม่ได้ระหว่างงานกับเรื่องส่วนตัว จนสร้างเรื่องปวดหัว สร้างเวรกรรม จนหลายคนต้องจากไปไม่ต้องบอกว่าเรื่องอะไร แต่เชื่อไหมว่ายังติดอยู่ในใจมิรู้ลืม บางทีการเป็นหัวหน้าก็มิได้ง่ายอย่างที่คิด หัวหน้าก็คน เสียใจได้ ร้องไห้เป็นแต่เชื่อและทำเสมอคือคนเป็นหัวหน้า ต้องกล้าตัดสินใจ กล้ารับผิดชอบและเป็นกันชนที่ดีให้น้องๆ ในฐานะพี่ ขอโทษที่สร้างความลำบากใจ ความอึดอัดให้น้องหลายๆคราว เรื่องงานอาจพอไปวัดไปวาได้ แต่บางเรื่องก็คงอ่อนด้อยจะไปแนะนำใครจริงๆ ในฐานะเพื่อน ขอโทษที่ทำให้คอยเป็นห่วง ทำให้ต้องคอยไปเก็บศพ ยามหมดสภาพ ขอโทษที่รั้งไว้เมื่อคราก่อน ไม่ยังงั้นเพื่อนคงก้าวหน้าไปกว่านี้ คงเป็นพี่ปลัด ที่ดินแดนใดสักแห่งแล้ว สุดท้ายในฐานะน้อง ขอโทษพี่ๆ ทุกคน ที่อาจไม่เชื่อฟัง ในบางครั้ง เป็นเด็กดื้อในบางที ขอโทษทุกเรื่อง ลาก่อนนะครับ















การให้อภัย ไม่อาจเปลี่ยนแปลงอดีตได้ แต่การให้อภัยนั้นอาจเปลี่ยนแปลงอนาคตได้ ไม่มีใครในโลกอยากถูกโกรธไปตลอดกาล ยิ่งคนทำงานด้วยกัน ยิ่งคนเคยสนิทกัน ยิ่งอยากได้รับการให้อภัยเสมอ อาจจะยากหน่อย แต่ถ้าให้อภัยกันบ่อยๆ โลกคงน่าอยู่ นับ 20 ปีที่ผ่านมา ใน SMSK FAMILY ผมโชคดีที่มีคนให้อภัยในความพลั้งพลาดแม้กลับบางคนจะผิดซ้ำๆในเรื่องเดิมๆ ก็ตาม แต่ก็เพราะเราเข้าใจกัน รู้ว่าใครนิสัย อย่างไร พอเวลาผ่านไม่นาน ความปรารถนาดี ไมตรีที่มีให้กันเลยผสานแผลให้สนิทดั่งเดิม แต่บางคนกลับไม่เคยยอมให้เวลารักษาใจ ไม่เคยคิดจะให้อภัยในความผิดพลาด พลั้งเผลอ ของกันและกัน ในโลกกลมๆใบนี้ มีคนตั้งมากมายแต่เราต่างถูกโลกเหวี่ยงให้มาเจอกัน ดังนั้นมันต้องมีเหตุผลในความสัมพันธ์ที่ทำให้เราต้องพบเจอ จริงอยู่หลายครั้งที่คนอื่นทำให้โกรธ แต่ในขณะเดียวกันเราเองก็อาจทำให้โกรธเช่นกัน อันมิอาจหลีกเลี่ยงได้ ในเมื่อทำงานด้วยกัน อยู่ด้วยกัน บางคราวก็ชอบใจ หลายคราวไม่ชอบใจ บ้างครั้งยินดี สรรเสริญ บ้างครั้งก็นินทา ว่าร้าย บางทีเราเอาเปรียบเขา บางหนคนอื่นเอาเปรียบเรา ถ้าเข้าใจธรรมชาติมนุษย์ เราก็จะให้อภัยกัน และอยู่กันอย่างมีความสุขในองค์กรนี้ เพียงเราเอาใจเขา มาใส่ใจเรา ฝ่ายที่ส่งงานก็อย่าช้า งานในแต่ละปีก็ซ้ำไปซ้ำมามิได้เปลี่ยนไป พอมีเวลาหยิบมาวางแผนล่วงหน้า เมื่อถึงนัดหมายก็ส่งได้ทันเวลา หรืออย่างช้าก็คงเพียงวันสองวัน ฝ่ายรับงานก็เข้าใจเพื่อนคงมีภารกิจมาก หรืองานมันอาจยากไปสำหรับเขา เอกสารผิด ตกหล่นไปบ้าง ถ้าไม่สำคัญก็มองผ่าน โทรถามขอเอา แล้วพวกเราก็จะทำงานอย่างราบรื่น ถ้าไม่ไหวก็ต้องดุ ด่า ว่ากล่าว ลงโทษเบาๆ แต่อย่าเอาถึงตายก็พอ ถ้าเขายังผิดไม่ถึงร้อย ก็ให้อภัยกันหน่อย เชื่อเถอะรอยยิ้มที่หายไป จะกลับมาสดใสเหมือนเดิม สำหรับที่ผ่านมาผมทำผิดพลาดประการใด ก็ขออภัยทุกคน ส่วนใครทำผิดกับผมไว้ ผมก็ให้อภัยทุกคนเช่นกัน ไม่ว่าจะเรื่องงาน หรือเรื่องเงินก็ตาม









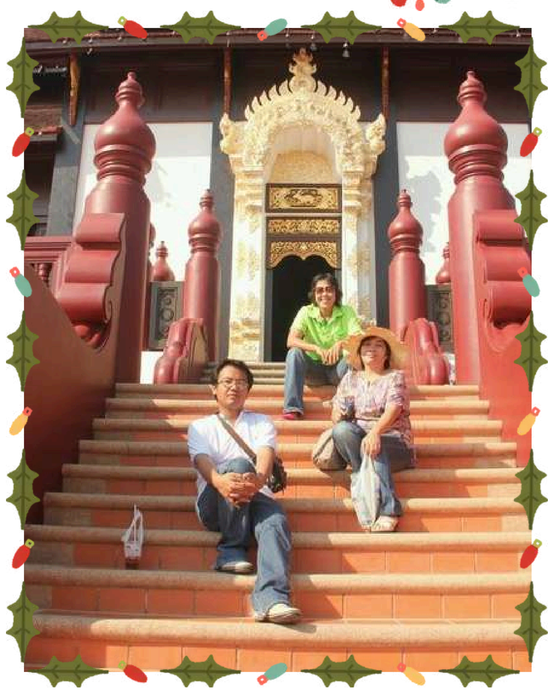





ตลอดระยะเวลา 20 ปีที่ Smsk Family แห่งนี้ มีผู้คนมากมายให้ขอบคุณ ตั้งแต่ก้าวเข้ามาบรรจุต้องขอบคุณท่านนายกฯ สมเกียรติ แสงวณิช ที่ขอใช้บัญชีสอบชุมพร จนมาเป็นบุคลากร 3 โดยความช่วยเหลือของอาคึก ธนารักษ์ ตรีรณภูมิ และรองฯ สมชาย สีวะรมย์ 1 มิถุนายน 2547 มีพี่ตา ดวงรัตน์ แก้วนิลกุล ผู้ที่เป็นทั้งหัวหน้า เป็นทั้งพี่ เป็นทั้งครูในชีวิตราชการ เริ่มจากไม่เป็นอะไรพิมพ์เอกสารฉบับหนึ่ง ปาไปครึ่งวัน จนประสบความสำเร็จในชีวิตราชการเช่นวันนี้ แรกๆงานในหน้าที่ กจ. ต้องขอความช่วยเหลือจากคนอื่นๆ ไม่ว่าแผนอัตรากำลังพนักงานจ้าง 4 ปี ต้องให้พี่พงษ์ ธนพงษ์ ช่วยคำนวณภาระ 40 % งานโครงการก็ต้องขอความช่วยเหลือ ผอ.อนิรุทย์ หน.นงลักษณ์ หรือพี่สมนึก ช่วยเขียนงานหนังสือราชการด่วนๆ ก็ต้องให้ป้าแดง วิสันทนี หรือพี่ตั๊ม สุธาสินี วางงานมาพิมพ์ให้ เกิดคำถามในใจ งานเราทำไมต้องให้คนอื่นทำจากนั้นก็เริ่มเรียนรู้ ช้าหน่อย แต่อ่านบ่อยๆ ทำบ่อยๆ พยายามมากหน่อยก็จัดเจน จนกล้าพูดว่านเลานี้ไม่มีงานไหน ในสายงาน HR ที่ไม่เคยทำ ต้องขอบคุณทุกประสบการณ์ดีๆพี่ๆทุกคนที่ถ่ายทอดวิชามา ต่อมาต้องขอขอบคุณท่านนายกฯสมชาย ตันประเสริฐ ที่ให้ความกรุณา เปิดสอบเปลี่ยนสายงานนึกบริหารงานทั่วไประดับ 6 ระดับ 7 แถมเปิดโอกาสให้ตั้งกองการเจ้าหน้าที่ จนมีแรงมุ่งมั่นไปสอบในวันนี้ รวมถึงความเมตตาลูกน้องคนนี้มาตลอด 14 ปี ให้โอกาสทำงานใหม่ๆ ที่ท้าทายความสามารถ ประสบความสำเร็จบ้างล้มเหลวบ้างก็ยังเชื่อใจ ขอบคุณคณะผู้บริหาร ปลัดเทศบาล หัวหน้าส่วนราชการ ทุกคนในรอบ 20 ปีที่ผ่านมา มีรองฯ วิโรจน์ รองฯ เผด็จ รองฯอภิชาติ รองฯ ณรงศักดิ์ รองฯ ธนะโรจน์ รองฯปรีดา ปลัดฯ อรรคเดช ปลัดฯ จันทร์เพ็ญ ปลัดฯมาโนช รองฯดวงใจ รองฯสมชาย รองฯวีระ รองฯรังษี รองฯโชค รองฯริน หน.ทรงพล ผอ.ดรุณี ผอ.หนุ่ย ผอ.สุนีย์ ผอ.รุทย์ ผอ.ก้อย ผอ.นก ผอ.ฝัน ผอ.บุญชู เป็นอาทิ ที่เมตตามอบหมายงานให้ทำ สอนวิธีการใช้ชีวิต แนะนำแนวคิดการทำงาน เป็นตัวอย่างให้นำมาปรับใช้ ผสมจากคนนั้นนิด ผสานจากคนนี้หน่อย จนเป็นเรา เท่าที่เห็น จากนี้จะนำประสบการณ์ ความรู้ มาใช้ทำงานในตำแหน่ง ผู้อำนวยการกองการเจ้าหน้าที่ จะบริหารงานให้ดี จะคิด จะทำด้วยความรับผิดชอบเสมอ แบบที่พี่โต้ง เคยสอนไว้ให้คิดว่าฉัน สตง.ถาม จะตอบว่าอย่างไร ฟังและยังนำมาปรับใช้เป็นหลักในการทำงานเสมอมา ขอบคุณสำหรับคำสอนดีๆ จากอดีตจนไปในอนาคต อาจพลาดได้ในบางครั้งแต่มิไร้บรองไม่มีวันเกิดจากตั้งใจโกงแน่นอน















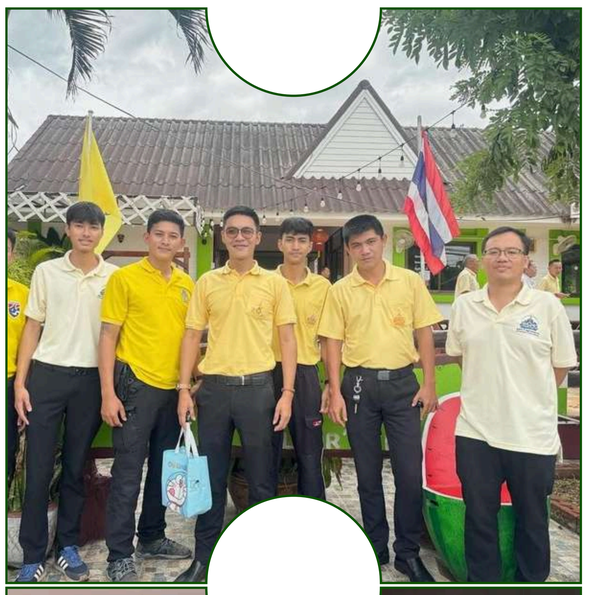













ขอบคุณพี่ๆชาวเทศบาลเมืองสมุทรสงคราม ทุกคน ทุกรุ่น ที่ให้ความเมตตา ให้โอกาสเปิดเวทีให้แสดงความสามารถ ให้ประสบการณ์ดีๆ ให้วิถีข้าราชการไทย ขอบคุณน้องๆ ทุกคน ที่คอยถาม คอยมาปรึกษา ทำให้ได้สืบเสาะกฎหมาย ทำความเข้าใจ มาบอกเล่า จนเอามาเป็นความรู้ไปสอบได้เช่นกัน ขอบคุณคณะครูโรงเรียนเทศบาลวัดประทุมคณาวาส ผู้ประสิทธิ์ประสาทวิชา เริ่มอ่านเขียนมาแต่เยาว์วัย และปลูกฝังจิตใจให้รักงาน วันนี้ขอเป็นอีกหนึ่งผลงานของโรงเรียนเทศบาลที่ทำให้ภูมิใจ ขอบคุณเจ้ออ กรวิกา ที่นั่งรถไปเป็นป้าตั้งแต่สอบข้อเขียน 26 ตุลา สอบสัมภาษณ์ 16 พฤศจิกา จนกระทั่งรายงานตัว 11 ธันวา ที่ผ่านมา หลังจากนี้ก็ดูแลตัวเองดีๆ ลดความเป๊ะเรื่องเอกสาร บ่นน้อยลงบ้าง แล้วทุกอย่างคงดีที่นี่ไม่ได้มีแต่คนเข้าใจเรา ขอบคุณชาวไร้สาระ เจ้ลักษณ์ ที่เป็นสหายสุรา ที่คชาเรสเตอร์รองค์มาหลายปี เป็นมิตรไมตรีที่ดีต่อกัน มีหลายหมื่นพันเหตุการณ์ที่ผ่านมา ขอบคุณเฮียกัง น้องก็ก ที่คอยถามไถ่ ปรึกษาพูดคุย ขอบคุณเจ้เอ๋ ธนชา ที่หัวหกก้นขวิด ทำงานผิดก็แก้ไข เปิดบ้านให้ไปพักใจอยู่หลายครา ขอบคุณพี่ๆน้องๆ กองการเจ้าหน้าที่ ตั้งแต่รุ่นแรก จนรุ่นสาม ทั้งพี่ออย พ่อเอฟ ลูกพีท น้องแรก น้องนี น้องมิ้ง น้องเจน ป๊าบุ๊คส์ พี่รงค์ ที่เป็นทั้งกำลังใจ เป็นความสุข ความสดชื่น ผ่านช่วงเวลาดีๆ ร่วมมือทำงาน จนเป็นกองการเจ้าหน้าที่อย่างวันนี้ แม้ในช่วงความทุกข์ ก็ให้เวลารักษา จนผ่านมาถึงวันนี้เป็น HR มืออาชีพที่รับรู้ในความเป็นไป และสร้างความสุขของคนในองค์กร หวังว่าจะสานต่อวิสัยทัศน์ “มีมาตรฐาน ทันสถานการณ์ ทำงานอย่างมืออาชีพ” ต่อไป สุดท้ายขอบคุณทุกคนอีกครั้ง ที่ดูแลกันมา และสัญญาว่าจะยังดูแลบ้านหลังนี้ให้น่าอยู่ต่อไป รับรองจากประสบการณ์ โอกาส และมิตรภาพที่รับมาจากทุกคน ไม่ต้องห่วงคน...คนนี้ แม้จะอยู่อีกฝั่งฟ้า แต่ยังเป็นลูกแม่กลองเสมอ แล้วตุลาหน้าจะกลับมาเจอกัน รักและคิดถึงเสมอนะครับ SMSK FAMILY ของพี่มมมม

ติดต่อกองการเจ้าหน้าที่

อาคารสำนักงานเทศบาลเมืองสมุทรสงคราม (ชั้นลอย)

541/1 ถนนสมุทรสงคราม-บางแพ ต.แม่กลอง อ.เมืองฯ

จ.สมุทรสงคราม รหัสไปรษณีย์ 75000

หมายเลขโทรศัพท์ 034766416-419 ต่อ 201, 202

โทรสาร 034-766427

E-mail : Smskcity52009@gmail.com

Personnel2209@gmail.com

Facebook : กองการเจ้าหน้าที่ เทศบาลเมืองสมุทรสงคราม